

Rapport Marianne Center

2024

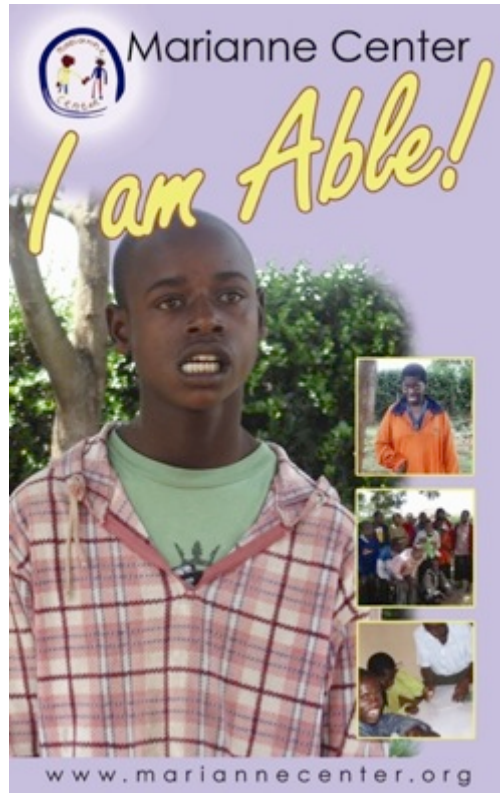

CONTACT INFORMATIE

Stichting Marianne Center
Adres: Madeliefje 13, 7772 NZ Hardenberg
Email: stichtingmariannecenter@gmail.com
Website: www.mariannecenter.org
www.facebook.com/mariannecenterkenya
Bankrekeningnummer: NL77ABNA0607408324

INHOUDSOPGAVE

INHOUDSOPGAVE	2
INTRODUCTIE	3
RESULTATEN 2024	3
Activiteiten	3
Natuurwandelingen.....	5
De inrichting van ons nieuwe bouw	6
Inkomsten genererende activiteiten/ financiële onafhankelijkheid	8
Netwerken.....	8
DOELEN 2025	11
BEOORDELING PROJECT	11
DRAAGVLAKVERGROTING	12
Sponsor een student programma.....	12

INTRODUCTIE

2024 was een bijzonder jaar voor het Marianne Center. Met de voltooiing van belangrijke projecten, een groeiend aantal studenten en waardevolle bijdragen van onze donoren hebben we opnieuw belangrijke stappen gezet in onze missie om jongvolwassenen met een verstandelijke beperking te ondersteunen.

In het afgelopen jaar hebben wij diverse bijdragen mogen ontvangen voor de activiteiten van Marianne Center. Met dit rapport willen wij u op de hoogte brengen over wat Marianne Center heeft bereikt in 2024.

RESULTATEN 2024

Sinds wij onze deuren officieel geopend hebben in januari 2010 hebben wij al veel kunnen bereiken. Hier zijn wij erg dankbaar voor en wij hopen in 2024 onze activiteiten voort te blijven zetten.

Onze algemene doelstellingen voor Marianne Center zijn als volgt:

1. Het ondersteunen van (jong)volwassenen met een verstandelijke beperking door het aanbieden van gespecialiseerde training en faciliteiten, sociale vaardigheden, persoonlijke hygiëne, kooklessen en ongecompliceerde (technische) vaardigheden die hen in staat stellen om basiswerkzaamheden te verrichten.
2. Het financieel onafhankelijk worden van steun voor de lopende kosten van ons centrum.
3. Het in Kenia aanwezige sociale stigma aanvechten dat geassocieerd is met het hebben van een verstandelijke beperking.
4. De overheid ontvankelijk maken voor de onderwijsbehoeften van mensen met een verstandelijke beperking.
5. Een handreiking doen naar de circa 3 miljoen mensen in Kenia met een verstandelijke beperking en hen en hun familie hoop geven op een beter leven.

Wij wilden de volgende specifieke zaken -om de algemene doelstellingen te kunnen behalen- voor het eind van 2024 bereikt hebben;

- De inrichting van het gebouw, biovergister installatie, en het gedeeltelijk asfalteren van de compound gerealiseerd;
- Training van ons personeel;
- Officiële registratie verkregen voor TVET (technical and vocational education and training);
- Lokale partners vinden die Marianne Center onder hun hoede kunnen nemen;
- 200.000 mensen informeren over Marianne Center en de mogelijkheden voor verstandelijk gehandicapten door onze training via R-FM;
- 45-50 studenten bij Marianne Center.

Hieronder zullen we beschrijven hoe en of wij deze doelstellingen hebben bereikt.

Activiteiten

Het aantal studenten is het afgelopen jaar gestegen van 36 naar 46, er zijn 24 vrouwelijke en 22 mannelijke studenten. In 2025 hopen wij te groeien naar ruim 50 studenten. Met het nieuwe gebouw dat inmiddels volledig ingericht is, zullen we genoeg ruimte hebben voor deze groei.

De vakken die gegeven werden dit jaar waren:

1. ADL: Activiteiten van het dagelijks leven; persoonlijke verzorging, hygiëne, gezondheid en veiligheid
2. Taal: Engels, Kiswahili
3. Rekenen en omgaan met geld
4. Huishouden en gastenzorg
5. Kleding maken
6. Koken & bakken
7. Handvaardigheid: wandtapijten, weven, kralenwerk, tekenen en schilderen
8. Haarverzorging en schoonheid: styling, kapperswerk en nagelverzorging
9. Landbouw en tuinieren
10. ICT-vaardigheden
11. Voorbereiding baan & eenvoudige business vaardigheden
12. Sport



In het begin van het jaar hebben we een nieuwe leraar in het Marianne Center aangenomen om het vak Kapper/Haarverzorging te geven. Leerlingen leren hier bijvoorbeeld hoe je haren kan stylen en vlechten op de Afrikaanse manier. Het enthousiasme was groot.



In 2024 hadden wij 10 personeelsleden waarvan 6 leerkrachten. Het is van belang om ons personeel gerichte trainingen aan te bieden, zodat wij optimale zorg en educatie kunnen verschaffen. In 2024 vond er zo'n training plaats. De training werd gegeven door het Kenyan Institute for Special Education (KISE). Het opstellen van een jaarplan en leerdoelen, manieren om de communicatie te verbeteren, waren enkele van de onderdelen die aan de orde kwamen. De training werd als zeer waardevol ervaren en zal in de toekomst een vervolg krijgen. Deze trainingen, gefinancierd door Wilde Ganzen en andere fondsen, zullen een blijvende impact hebben op de kwaliteit van ons onderwijs.

Huisbezoeken

Tijdens de schoolvakanties brengen onze leraren huisbezoeken aan de studenten of hebben ze contact met de ouders via de telefoon. Dit biedt hen de mogelijkheid om inzicht te krijgen in de thuissituatie en te beoordelen of de vaardigheden en kennis die op het Marianne Center zijn geleerd, ook thuis worden toegepast. Waar nodig bieden ze ondersteuning aan ouders om hen te helpen deze kennis te integreren in het dagelijks leven van hun kinderen.



In mei bezochten de leraren Daniel Muriithi, een student aan het Marianne Center (MC). Hij is de zevende van negen broers en zussen. Zijn alleenstaande moeder had moeite om hem passend onderwijs te geven totdat hij in 2019 bij MC kwam. Thuis verdient Daniel geld tijdens schoolvakanties door boodschappen te doen voor marktkooplui, een rol die zijn moeder ondersteunt en overziet om zijn veiligheid te garanderen. Ze hoopt dat hij vaardigheden als breien en omgaan met geld kan leren om wat onafhankelijker te worden. Het gezin droomt van een toekomst waarin Daniel een stabiel, onafhankelijk leven kan leiden.

Ouders spelen een actieve rol in het leerproces van hun kinderen. Door betrokken te zijn bij het programma, krijgen zij een beter begrip van wat hun kinderen leren en hoe zij dit in de thuissituatie kunnen toepassen. Om deze samenwerking verder te versterken, plannen we komend jaar de oprichting van een ouderraad. Dit biedt ouders een platform om hun ideeën en feedback te delen.

De samenwerking met en de steun van ouders is van onschatbare waarde voor het succes van onze studenten. Samen kunnen we ervoor zorgen dat zij zich zowel thuis als op het Marianne Center optimaal ontwikkelen.



Natuurwandelingen

Een van de vaste activiteiten van het Marianne Center is de natuurwandeling, die regelmatig plaatsvindt. Ons centrum bevindt zich in het prachtige Kiambu County, een gebied rijk aan natuurlijke schoonheid met vervetapen, een grote diversiteit aan vogelsoorten en kleurrijke vlinders. Slechts drie kilometer van ons centrum ligt het adembenemende Great Rift Valley View Point, dat een bijzondere beleving biedt voor onze studenten.

Deze wandelingen dienen niet alleen als ontspannende activiteit, maar spelen ook een cruciale rol als vorm van fysiotherapie. Voor onze studenten, die naast hun verstandelijke beperking vaak te maken hebben met lichamelijke uitdagingen, helpen de wandelingen bij het versterken van hun spieren en het bevorderen van hun geestelijke welzijn.

Tijdens de tochten ontdekken de studenten de diverse landschappen en omgevingen, die vaak totaal anders zijn dan wat zij gewend zijn. Ze krijgen de kans om boerengrond van dichtbij te bekijken en te leren hoe deze wordt gebruikt, waardoor ze meer inzicht krijgen in land- en tuinbouwpraktijken.

Daarnaast leren we hen tijdens de wandelingen verschillende boom- en vogelsoorten herkennen en stimuleren we een bewustere omgang met het milieu. Deze activiteit is niet alleen educatief, maar helpt onze studenten ook om de natuur te waarderen en haar te beschermen. Kortom, de natuurwandelingen combineren fysieke, mentale en educatieve voordelen in één waardevolle ervaring.

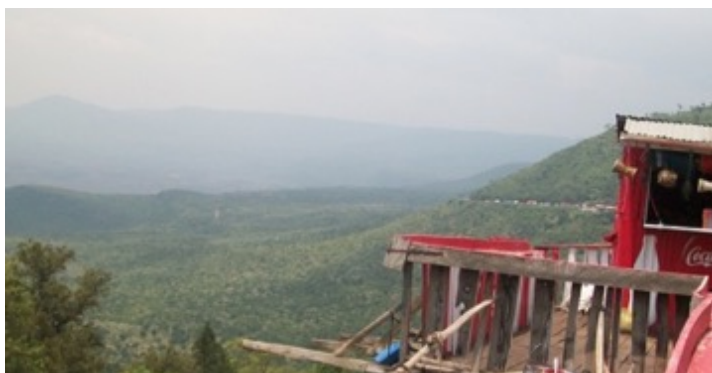

Great Rift Valley View Point

Tijdens de wandelingen komen onze studenten regelmatig in contact met andere mensen. We moedigen hen actief aan om begroetingen uit te wisselen, wat niet alleen hun sociale vaardigheden versterkt, maar ook hun zelfvertrouwen vergroot. Ons personeel grijpt deze ontmoetingen aan om het werk van het Marianne Center onder de aandacht te brengen. Deze interacties zijn van groot belang, omdat ze bijdragen aan het vergroten van de bekendheid van het centrum en het creëren van bewustwording over de mogelijkheden en talenten van mensen met een verstandelijke beperking.

De natuur speelt een belangrijke rol in ons programma. Zo hebben onze studenten het afgelopen jaar 25 avocado-bomen en 100 andere boomsoorten geplant op ons terrein. Het verzorgen van deze bomen maakt deel uit van hun leerproces.

De inrichting van ons nieuwe gebouw

In januari 2024 werd de bouw van het nieuwe gebouw eindelijk voltooid, een belangrijke mijlpaal voor het Marianne Center. Het is inmiddels volledig ingericht en rolstoeltoegankelijk gemaakt. Daarnaast zijn diverse verbeteringen en uitbreidingen gerealiseerd: de keuken is afgewerkt, de vloer van de eetzaal vernieuwd, en er zijn een biovergister en een regenwateropvangsysteem geïnstalleerd. Ook is er een wandelpad rondom het gebouw aangelegd, beveiligingscamera's zijn geplaatst, en zijn er nieuwe bedden, tafels en stoelen aangeschaft. Bovendien is het aanbod aan educatieve materialen uitgebreid.

Al deze dingen zijn mogelijk gemaakt dankzij genereuze donaties van verschillende stichtingen, die door Wilde Ganzen met 50% zijn vermeerderd. We zijn enorm dankbaar voor deze steun, die de kwaliteit van onze faciliteiten en het welzijn van onze studenten duidelijk verbeteren.



Bewakingscamera



Pad rondom ons gebouw



Nieuwe bedden en dekens



Nieuwe tafels en stoelen



Inrichting vergaderruimte

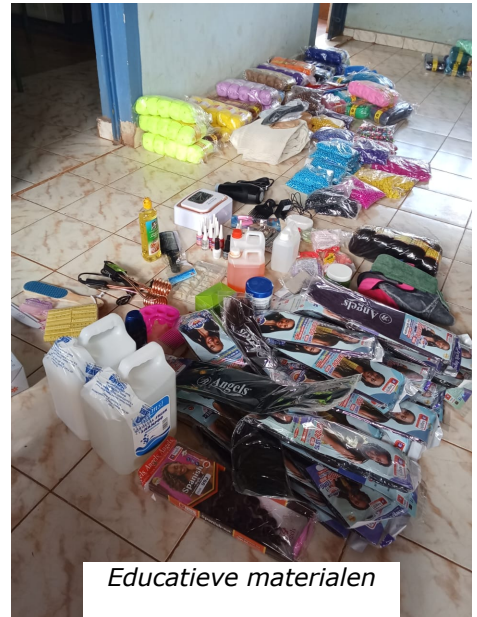

Educatieve materialen



Nieuwe kastjes in de keuken



Rolstoelvriendelijke ingang



Biovergister



Regenwateropvang



Vloer eetzaal aan het naharden



Educatieve materialen



In mei bracht Wilde Ganzen spontaan een bezoek aan Marianne Center. We waren heel blij met hun bezoek en trots dat we al onze activiteiten persoonlijk aan hen konden laten zien. Het was fijn te merken dat Wilde Ganzen ook zeer tevreden was over het bezoek en over de activiteiten van Marianne Center.

Inkomsten genererende activiteiten/ financiële onafhankelijkheid

Zelfredzaamheid is een kernwaarde voor Stichting Marianne Center (SMC). Daarom streven we ernaar dat de Marianne Center Foundation in Kenia steeds meer zelfstandig de continuïteit van het centrum kan waarborgen. Hoewel dit een belangrijk doel is, blijkt uit ervaring dat financiële onafhankelijkheid door middel van inkomsten genererende activiteiten uitdagend blijft. Dergelijke activiteiten vereisen vaak aanzienlijke tijdsinvesteringen en kapitaal, en het succes is niet altijd gegarandeerd.

De verbouw van groenten in de broeikas reduceert de kosten van ons voedingsprogramma, maar helaas niet zoveel als we zouden willen. Ook het schoolgeld dat door ouders wordt betaald, bedraagt slechts ongeveer de helft van het benodigde bedrag. Door inflatie en wijdverbreide armoede in Kenia hebben veel families moeite om het volledige schoolgeld op te brengen.

Om te voorkomen dat studenten vanwege financiële beperkingen worden uitgesloten, hebben we het programma *Sponsor een Student* opgezet. Dit programma zorgt ervoor dat ook kinderen van gezinnen met beperkte middelen toegang hebben tot onderwijs en ondersteuning. Het schoolgeld dekt ongeveer 50% van de jaarlijkse operationele kosten, waarvan een aanzienlijk deel (ongeveer de helft) wordt besteed aan personeelskosten.

Dankzij dit programma en de steun van donoren kunnen we blijven werken aan onze missie en tegelijkertijd streven naar een duurzamere financiële basis voor het Marianne Center. Tegelijkertijd richten we ons sterker op het aantrekken van financiële ondersteuning van lokale fondsen en bedrijven.

Vorig jaar hebben we de eerste stappen gezet richting officiële registratie en erkenning door de overheid. Deze erkenning zal ons niet alleen helpen bij het werven van lokale fondsen, maar biedt ook de mogelijkheid om gebruik te maken van overheids-geaccrediteerde cursussen en examens. Daarnaast kunnen externen bij ons examens afleggen, zoals voor een naaicursus, wat extra inkomsten zal genereren voor het Marianne Center.

Het registratieproces is complex en tijdsintensief, maar we blijven vastberaden en geven niet op. Deze mijlpaal is essentieel voor de verdere ontwikkeling en financiële duurzaamheid van ons centrum.

Netwerken

Dit jaar hebben we in Kenia veel om tafel gezeten met bedrijfsorganisaties, overheidsafdelingen, potentiële sponsors, gemeenschapsorganisaties, lokale overheden en de kerk.

Sociale media

Een nieuwe ouder heeft ons voorgesteld aan een overheidsfunctionaris, en tot nu toe verloopt de samenwerking goed, hoewel we nog geen concreet resultaat hebben behaald. Deze connecties zijn belangrijk om warm te houden, omdat we hopen dat deze op den duur wel vruchten zullen afwerpen.



Een ouder van één van de studenten is een influencer op sociale media. Zij heeft ook dit jaar weer waardevolle steun geboden. Dankzij haar inzet konden we twee liveshows produceren die vanuit het Marianne Center werden gestreamd. Tijdens de liveshows waren er 30.000 kijkers en heeft de video in totaal meer dan 90.000 kijkers gehad. Ook hebben we door deze liveshows nieuwe studenten mogen verwelkomen. Na deze shows waren we, met de hulp van ouders, in staat een evenement te organiseren voor zowel ouders als studenten aan het einde van het semester. Dit soort evenementen bevordert de band tussen ouders en personeel, en we merken dat het de communicatie aanzienlijk verbetert.

Gedurende het jaar hadden we ook een event van de SUNSHINE-rally, die werd georganiseerd door het ROTARIAN District. Hierbij waren er zo'n 7500 mensen aanwezig. MC nam ook deel aan de sportcompetitie tussen Cheshire Home en de Blue School. Door deze deelname wordt ons netwerk uitgebreid en vergroten we onze naamsbekendheid. In de toekomst kan dit nieuwe samenwerkingen mogelijk maken. Als onderdeel van het netwerkproces zorgde de ontmoeting met deze scholen voor waardevolle interactie met onze studenten en kan dit op termijn leiden tot verdere samenwerkingen en nieuwe kansen. Door dit soort interacties ontwikkelen de studenten niet alleen zelfvertrouwen, maar ook een sterk gevoel van eigenwaarde.



Via onze website, Facebookpagina, de kerk en sponsors bereiken we nog meer mensen over de impact van onze activiteiten. Naar schatting hebben wij dit jaar zo'n 150,000 mensen bereikt. Graag zouden we meer mensen willen bereiken, maar dat is op dit moment financieel niet haalbaar voor ons.

Lokale overheden

We onderhouden regelmatig contact met de lokale overheid en de chieft, die ons helpen bij het verspreiden van informatie over het Marianne Center binnen de gemeenschap. Zij spelen ook een belangrijke rol in het motiveren van ouders om hun verstandelijk beperkte kind bij ons aan te melden. Daarnaast werken we nauw samen met de Assessment Centres in Nairobi, overheidsinstanties die de aard van verstandelijke beperkingen beoordelen en personen doorverwijzen naar het Marianne Center of andere geschikte instellingen.

Voor studenten zonder sponsor verwijzen we ouders door naar de National Council for People with a Mental Disability (NCPWD). Helaas is deze overheidsinstelling de laatste jaren aanzienlijk terughoudender geworden met het toekennen van schoolgeldsubsidies, mede door de verkiezingen die dit jaar plaatsvonden. Het proces vergt veel tijd en inzet van ouders, wat voor velen een grote uitdaging is. Ondanks herhaald aandringen van onze manager is het slechts in beperkte mate gelukt om financiële steun voor onze studenten te verkrijgen.

Daarnaast onderhoudt onze manager frequent contact met het Kenya Institute of Special Education (KISE) om de samenwerking verder te versterken. KISE blijft een waardevolle partner door ons te ondersteunen met doorverwijzingen van ouders die een beroepsopleidingscentrum zoeken voor hun kinderen met speciale behoeften. Ons doel is om een officieel referentiepunt te worden voor KISE als beroepsopleidingsinstituut voor jongvolwassenen met een verstandelijke beperking. Bovendien verzorgt KISE ook essentiële trainingen voor ons personeel, waarmee we de kwaliteit van onze dienstverlening verder kunnen verbeteren.

Individueel bezoek en ondersteuning

Betrokkenheid van de lokale gemeenschap ervaren wij ook, door giften in de vorm van eten en kleding die wij dit jaar een aantal keren mochten ontvangen.

We zijn vooral ook erg dankbaar voor de steun die wij ontvangen hebben van iemand die Marianne Center een warm hart toedraagt. Hij heeft voor ons prachtige foto's gemaakt van onze studenten en een promotie video ontwikkeld:

(https://www.youtube.com/watch?si=tq76Vrrh5yRzD6-R&v=o62ya7bN8_g&feature=youtu.be)

Momenteel zijn we bezig met het opzetten van een samenwerking met het CHESHIRE Kindertehuis, gevestigd in Limuru. Deze instelling haalt kinderen van de straat en uit extreem kwetsbare situaties. We willen graag samenwerken zodat hun leerlingen met een verstandelijke beperking, zodra ze hun school hebben afgerond, naar Marianne Center kunnen komen voor een beroepsopleiding. Dit zou voor beide instellingen een waardevolle aanvulling zijn.

We zijn dankbaar voor de donaties van de Safaricom Foundation in het kader van het Ndotu Zetu project, waarbij studenten leren naaien. Ze leverden 1 commerciële naaimachine, 1 stoom-pers, scharen en meetlinten. Deze steun is enorm gewaardeerd.

Verder hebben we diverse bezoekers gehad die voedsel en kleding hebben gedoneerd. We zijn dankbaar voor alle ontvangen steun.



DOELEN 2025

Om onze algemene doelstellingen te bereiken, hebben we de volgende specifieke doelen gesteld die we uiterlijk eind 2025 willen realiseren:

- Het verder professionaliseren van ons personeel door gerichte trainingen.
- Het verkrijgen van officiële registratie voor TVET (Technical and Vocational Education and Training).
- Het aantrekken van lokale partners en het versterken van financiële onafhankelijkheid, met als doel dat 60% van de operationele kosten wordt gedekt door lokale inkomsten.
- Het vergroten van de bekendheid van het Marianne Center door 200.000 mensen te informeren over onze activiteiten en de mogelijkheden voor verstandelijk gehandicapten via trainingen en voorlichting.
- Het versterken en professionaliseren van ons curriculum.
- Het professionaliseren van het administratief en financieel systeem in Kenia.
- Het uitbreiden van ons studentenbestand, zodat minimaal 50 studenten actief deelnemen aan de trainingen van het Marianne Center.

BEOORDELING PROJECT



De activiteiten van het Marianne Center worden voortdurend gemonitord en regelmatig geëvalueerd op basis van onze missie en doelstellingen. Deze monitoring vindt voornamelijk plaats tijdens de maandelijkse vergaderingen van het lokale management en de Nederlandse stichting. We blijven ons inzetten voor voortdurende verbetering en optimalisatie van onze activiteiten, om de best mogelijke training te bieden aan mensen met een verstandelijke beperking in Kenia. We staan dan ook altijd open voor advies, expertise en samenwerking met partners, de overheid en andere betrokken partijen.

Voor iedere student wordt elke termijn een prestatierapportage opgesteld door onze leraren. Deze rapportages bieden inzicht in de vooruitgang van de studenten en worden gedeeld met hun ouders. Bij het afstuderen ontvangen onze studenten een 'exit summary

graduation report', waarin hun ontwikkeling en behaalde niveaus per onderdeel gedetailleerd worden beschreven.

Ook de prestaties van ons personeel worden jaarlijks beoordeeld. Daarnaast verzorgt onze manager maandelijks een (financiële) rapportage. In januari 2025 zal Knijpers Group in Kenia het Marianne Center helpen om een nieuw administratief en financieel systeem op te zetten.

Het Keniaanse bestuur van het Marianne Center bestaat uit vier deskundige bestuurders met ruime ervaring in management, ondernemerschap, organisatieontwikkeling, gezondheidszorg en verstandelijke beperkingen. Zo heeft onze voorzitter, Bernard Thairu, zeven jaar ervaring in een vergelijkbare rol bij een trainingscentrum in Engeland. Onze centrummanager, Anthony, heeft uitgebreide ervaring als projectmanager bij niet-gouvernementele organisaties.

Alle medewerkers van het Marianne Center zijn professionals met diepgaande expertise in relevante vakgebieden. Behalve één Nederlandse bestuurder zijn het bestuur en al het personeel afkomstig uit Kenia, en zij zijn verantwoordelijk voor het dagelijks functioneren en de ontwikkeling van het centrum.

DRAAGVLAKVERGROTING

In 2009 werd onze Nederlandse stichting opgericht met als doel de Keniaanse stichting te ondersteunen bij de oprichting van een trainingscentrum voor mensen met een verstandelijke beperking. In de afgelopen 16 jaar heeft Marianne Center veel bereikt: de eerste 26 studenten zijn in 2016 afgestudeerd, het centrum heeft land kunnen aanschaffen en gebouwen laten bouwen voor haar activiteiten. Dit alles was mogelijk dankzij de betrokkenheid en steun van veel mensen!

De focus van zowel de Nederlandse stichting als het Keniaanse bestuur verschuift steeds meer naar lokale ondersteuning. Om de continuïteit van het centrum te waarborgen, mag de financiële steun vanuit Nederland niet de enige bron van ondersteuning blijven. Ons doel is dat Marianne Center in de nabije toekomst niet meer afhankelijk is van deze buitenlandse steun. Ervaring heeft ons geleerd dat dit proces meer tijd in beslag neemt dan we aanvankelijk hadden gehoopt. Desalniettemin blijft dit onze belangrijkste focus.

Daarnaast zorgen we ervoor dat geïnteresseerden op de hoogte blijven van onze activiteiten via onze website, nieuwsbrief en Facebookpagina.

Sponsor een student programma

Omdat veel van de ouders/verzorgers van onze studenten het volledige schoolgeld niet kunnen betalen, hebben wij het sponsor-een-student programma opgezet. Wij willen dat elke student, of ze het schoolgeld kunnen betalen of niet, deel kan nemen aan onze activiteiten.

Met behulp van giften van kerken, particulieren en organisaties hebben wij alle studenten kunnen laten deelnemen, zelfs als er geen sponsor voor hen was gevonden. Ook kunnen mensen kiezen om Vriend te worden van Marianne Center, waarbij de sponsor een maandelijks bedrag kan overmaken ten behoeve van het schoolgeld van een student.

De profielen van onze studenten zijn te vinden op:
<https://mariannecenter.org/nl/sponsor-een-student/>



Wij danken iedereen die onze activiteiten bij Marianne Center mogelijk maakt!

